Colveniersburghwal 11 „DE STAR"

N.V. MACHINEHANDEL

C. & H. VERBEEK

AMSTERDAM • ROTTERDAM

HOOFDKANTOOR

AMSTERDAM • KLOVENIERSBURGWAL 77

N.V. MACHINEHANDEL C. & H. VERBEEK.

Op den 20sten Maart 1936 werd een voorlopig huur-contract getekend, waardoor de verplaatsing van onze zaak van de Hartenstraat 5 naar de Kloveniersburgwal 77 definitief vast stond.

Hartenstraat 5.

Kantoor.

Werkplaats.

Wij schrijven hier ons wedervaren
Bij die verplaatsing, thans beënd,
Opdat door hen die na ons komen
Dee'z episode blijv' bekend.

J. V.
1937.

De geschiedenis van ons huis
Kloveniersburgwal 77, Amsterdam.

Hoofdstuk I:

De Opdracht.

Ons perceel Hartenstraat 5 was reeds jaren te klein en voldeed niet meer volkomen aan de eisen die een vooruitgaand bedrijf als 't onze stelde! Bovendien was het te voorzien dat, waar bij een malaise tijd die wij toen meemaakten de ruimte reeds te klein was, deze zeker onvoldoende zou blijken te zijn als de economische omstandigheden zich enigszins in gunstiger zin zouden wijzigen.

11 Maart 1935 kregen wij na enige bespreking in de wekelijksche vergadering opdracht, om naar een groter pand uit te zien. Ofschoon er naar de mening van sommige heren "genoeg leeg stond", bleek maar al te gauw, dat er wel is waar genoeg leeg stond, maar dat er zo goed als niets voor ons bruikbaar was. Toch togen wij welgemoed aan 't werk en vroegen Martens ons met zoeken te helpen en geschikte adressen door te geven. Martens plaatste een advertentie in het "Veilingboekje" en heeft bovendien in die dagen zeker ettelijke paren schoenen versleten, om alle adressen, die maar enigszins voor ons doel in aanmerking kwamen, af te lopen.

onze aanmerking

legraaf

op 31 Mrt. 1935 werd reeds zoo'n zelfde advertentie geplaatst!

TELEFOON:
DIRECTIE EN ADMIN
REDACTIE
GEMEENTE-GIRO AM

Zakenhuis
te huur gevraagd, op goeden stand, met groote kantoor-, magazijn- en expeditieruimte, waar ook auto gestald kan worden. Totale oppervlakte minstens 600 M2. Br. 289 VAN HEES Adv. Kantoor, Heerengr. 287. 12a-9085

GIRO
NDS .... 35400 (4 lijnen)
HTS .... 33800 (6 lijnen)
..... 36628
..... 36500 (4 lijnen)
..... No. T. 3000

Nummers:

AD, waarin opgenomen de „Amsterdamsche Courant".
tigd te Amsterdam. Directeur: F. H. J. HOLDERT.
18 PAGINA'S
DONDERDAG 9 Jan. 1936 No. 16.300. 44ste JAARGANG

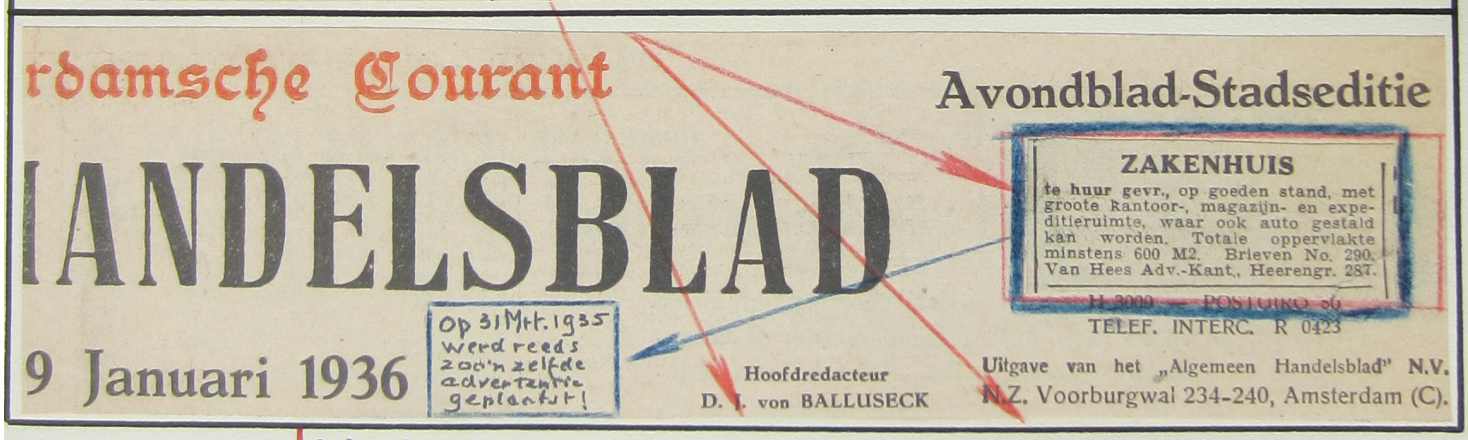
rdamsche Courant
Avondblad-Stadseditie
HANDELSBLAD
9 Januari 1936

Op 31 Mrt. 1935 werd reeds zoo'n zelfde advertentie geplaatst!

ZAKENHUIS
te huur gevr., op goeden stand, met groote kantoor-, magazijn- en expeditieruimte, waar ook auto gestald kan worden. Totale oppervlakte minstens 600 M2. Brieven No. 290. Van Hees Adv.-Kant., Heerengr. 287.
H 3000 — POSTGIRO 36
TELEF. INTERC. R 0423

Hoofdredacteur
D. J. von BALLUSECK

Uitgave van het „Algemeen Handelsblad" N.V.
N.Z. Voorburgwal 234-240, Amsterdam (C).

Ook de advertenties in "De Telegraaf" en "Het Handelsblad " brachten de nodige aanbiedingen!

Uw geduld zou te zeer op de proef gesteld worden, wanneer hier een opsomming gegeven werd van alle gebouwen en huizen, die wij zijn gaan zien; 't zij genoeg te vermelden dat wij 37 geschikt lijkende gelegenheden serieus hebben bekeken,gemeten en besproken. Er was niets bij dat ons aantrok. Ja, er waren wel geschikte panden te krijgen, maar daarvan was de huurprijs niet te betalen, of de stand deugde niet.'

Waar waren wij aan begonnen! Herhaalde malen moesten wij elkaar over en weer moed in spreken om te blijven geloven in het volbrengen van onze opdracht, die tussen het gewone werk door moest worden uitgevoerd en heel wat tijd kostte!

Hoofdstuk II:

De Ontdekking!

30 September 1935 kregen wij van Martens een telefoontje, dat hij op de Kloveniersburgwal No. 93 een huis gezien had, dat hem wel geschikt leek! Wat zou dit weer zijn?? Tussen 2 haakjes zij hier vermeld , dat wij het oordeel van Martens , die wel goed "zijn best" deed , niet al te serieus namen, want het was maar al te dikwijls voor gekomen, dat hij een pand geschikt vond, waar wij zelfs "voor niets" niet in hadden willen zitten.

Maar niettemin stevenden wij ook nu weer op het aangegeven adres af, maar kwamen voor de zoveelste maal tot de ontdekking dat Martens "mis" gezien had ; dat het huis veel te klein was en dat het inderdaad zeer moeilijk bleek te zijn , een, voor ons geschikt pand te vinden. Maar 't zou verkeren!

Bij het teruggaan naar huis viel ons oog op een zeer groot , doch verwaarloosd perceel, eveneens aan de Kloveniersburgwal en wel

No.77.

Er was boven de deur een groot, vies bord aangebracht, waarop stond:

" Te Huur groot zakenpand"
" te bevragen bij de makelaars"
" N.V.Kuypers Bouwmaatschappij"
"Tel. 33730".

Dit leek ons nu inderdaad wat wij zochten; - ten minste van buiten - maar wat zouden de condities zijn ! De gewone weg in deze volgend , bleven wij achterbaks en lieten Martens bij de opgegeven makelaars informeren. Toen de condities bekend waren, werd het huis allereerst door ons bezichtigd om de binneninrichting te zien!

Hoofdstuk III :

De Beoordeling.

De Beoordelingen liepen zeer uiteen !

De een vond het prachtig en zou niets beters verlangen; de ander sprak van 'n "oud rabat", "vermolmd krot", "Klaar voor de sloop", "donker hok" etc.

We moeten er hier bijzeggen dat het pand, zowel in- als uitwendig verschrikkelijk verwaarloosd en vervuild was; vele ruiten waren gebroken; marmer beschadigd en vloeren vermolmd,terwijl lekkende goten het hunne er toe bijgedragen hadden, het geheel een bouwvallig aanzien te geven ! Daarbij kwam nog de ontzettende hoeveelheid vuil, dat in sommige vertrekken in grote hopen aanwezig was en 'n dikke zwarte stoflaag die de ruiten der verschillende lichtkappen bedekte !

Op 't eerste gezicht zou wel haast iedereen een ongunstig oordeel over de bruikbaarheid hebben uitgesproken en er behoorde wel de nodige verbeeldingskracht toe om in zo'n vieze , verwaarloosde bende een ideaal object te zien voor onderbrenging van een zaak als de onze !

Wij stonden dan ook vrijwel met onze mening in deze, als zou dit perceel in alle opzichten kunnen voldoen, alleen!

Toch kon niemand ons meer van ons standpunt afbrengen, dat wij hier iets gevonden hadden, dat, via grondige restauratie, aan alle eisen, die aan onze zaak gesteld moesten worden, zou beantwoorden.

Er zou niettemin nog heel wat strijd gestreden moeten worden !

Hoofdstuk IV :

De Strijd.

Als we hier spreken van strijd, dan moet dat niet al te letterlijk worden opgevat ; wapenen in de gangbare betekenis zijn er niet aan te pas gekomen! Wij hebben gestreden met de wapenen van onze overtuiging om de meerderheid voor het aanvaarden van dit pand, op onze hand te krijgen en we hebben, toen de toestemming tot huren er was, onze beste diplomatieke krachten aangewend, om met de eigenaren van het pand tot een bevredigende huur-overeenkomst te geraken !

Een tijd van loven en bieden brak aan. Voortdurende briefwisselingen persoonlijke conferenties volgden. 't Ene voorstel na het andere werd wederkerig gedaan en ..... afgewezen!

Omdat wij niet voldoende naar ons zin opschoten, plaatsten wij nogmaals een advertentie in "De Telegraaf" en "Het Handelsblad" (zie blad 1) , doch ook deze bleven zonder bevredigend resultaat.

Wij bleven"strijden" vanaf de eerste dag dat wij het huis zagen - 30 Sept. 1935 - , tot de datum , waarop door de N.V.Kuypers bouwmaatschappij de huurovereenkomst schriftelijk werd bevestigd,-20 Maart 1936- ! 5 Maanden en 20 dagen had de strijd geduurd;

De victorie bleef aan ons.

Hoofdstuk V.

Gemeentezorg.

Het eerste positieve resultaat was bereikt, maar klaar waren wij nog lang niet. Nieuwe moeilijkheden kwamen onze plannen in de weg. De gemeente Amsterdam , die tot nu toe haar ogen gesloten had gehouden voor het vervuilde pand aan de Kloveniersburgwal 77 , werd wakker geschud, toen onze vriend Martens bij haar kwam met het verzoek, om de rechter-kelderingang , die voor onze grote kisten te laag bleek te zijn, te mogen verhogen. De gehele geschiedenis kwam hieropneer , dat het huis artistieke waarde had en dus uit een oogpunt van historischen bouwstijl aan de gevelkant niet veranderd mocht worden! Men was zelfs zo wakker geworden , dat men plannen ging smeden om het gebouw op de z.g. monumentenlijst te gaan plaatsen en het te gaan vertroetelen!

Dat dit protest uitlokte van de kant der eigenaars, spreekt vanzelf! Door enkele ingezonden stukken in "Het Handelsblad" gaven zij hun afkeuring hierover onomwonden te kennen.

Maar met dit al, zaten wij met onze kelderingang. Wij legden de gemeente plannen voor , zoals wij met ons machineverstand meenden, dat de verhoging van de ingang zou kunnen worden bereikt, zonder afbreuk te doen aan het uiterlijk schoon van de gevel. Wij kregen ze echter terug met een advies voor een wijziging, die hierop neer kwam, dat de dan ontstane kelderhoogte ongeveer gelijk bleef aan de bestaande.

Nog eens nieuwe tekeningen , nog eens andere voorstellen en ten slotte een oplossing, die ons wel niet ten volle bevredigde , maar toch voldoende acceptabel was. (Zie blad 5).

No. 830 B.T. 193 6. Leges f 1.- Dossier 22504

GEMEENTE AMSTERDAM
BOUWVERORDENING

Verbouw.

Formulier, bedoeld in art. 59 der Bouwverordening

Bouwvergunning. Beschikking van Burgemeester en Wethouders van ..... 193...,

No. 830 ^{O}B.T. / V.H. 193 6

Wijzigingsbeschikking van ..... 193...., B.T. / V.H. 193.....

Loozingsbeschikking van ..... 193...., ^{O}B.T. / V.H. 193.....

Cementijzer-beschikking van ..... 193...., B.T. / V.H. 193.....

Brandveiligheids-beschikking van ..... 193...., ^{B}B.T. / V.H. 193.....

Plaatsaanduiding KLOVENIERSBURGWAL 77.

Aard en bestemming van het werk: veranderen van den kelderingang van bovengenoemd perceel.

Houder der Bouwvergunning:	N.V."Ilfra" v/h L.L.Flesseman
Woonplaats:	Nassaukade 81 (Scheelbeek)
Houder der bouwvergunning, volgens wijziging krachtens art. 32 der Bouwverordening:	
Woonplaats:	
Bouwmeester en uitvoerder:	
Woonplaats:	
Dezelfde, volgens wijziging bij kennisgeving van , ingediend krachtens art. 56 der Bouwverordening:	
Woonplaats:	
Toezichthoudende ambtenaar:	H.Stroobach
Woonplaats:	Argonautenstraat 59.

De Directeur van het Gemeentelijk Bouw- en Woningtoezicht,

Model 53 B.W.T. 3000—1—'35.

De officieele vergunning tot verbouw.

De officieele vergunning tot verbouw.

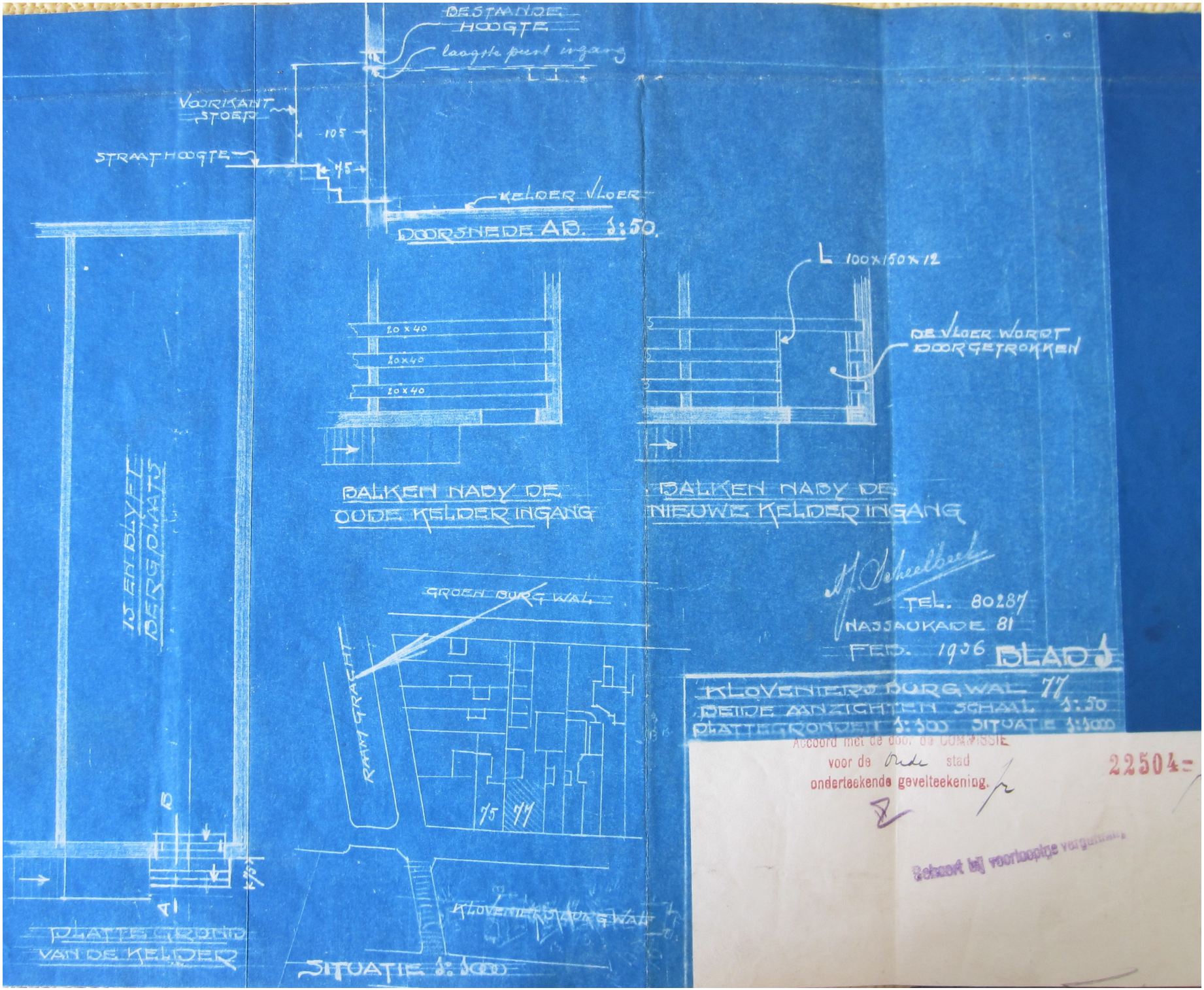
DE STAANDE HOOGTE
laagste peil ingang
VOORKANT STOEP
105
STRAATHOOGTE
45
KELDER VLOER
DOORSNEDE AB. 1:50.
L 100x150x12
20 x 40
20x40
20x40
DE VLOER WORDT DOORGETROKKEN
BALKEN NABY DE OUDE KELDER INGANG
BALKEN NABY DE NIEUWE KELDER INGANG
IJ EN BLYFE BERGPLAATS
GROEN BURGWAL
RAAM GRACHT
75
77
B
A
PLATTEGRONDEN VAN DE KELDER
KLOVENIERS BURGWAL
SITUATIE 1:500
TEL. 80287
NASSAUKADE 81
FEB. 1936
BLAD 3
KLOVENIERS BURGWAL 77
BEIDE AANZICHTEN SCHAAL 1:50
PLATTEGRONDEN 1:100 SITUATIE 1:500
Accoord met de door de COMMISSIE
voor de Oude stad
ondertekende gevelteekening.
22504=
Schaal bij voorloopige vergunning

De vroede vaderen konden weer gaan slapen., de "monumentenzorg" was tevreden en het kostte ons, behalve de moeite van de verloren tijd, ƒ 400.- !

Maar enfin, moeilijkheden zijn om te overwinnen en hier kunnen wij gerust van een overwinning spreken! Dat zal vooral diegene begrijpen, die wel eens met gemeente-instellingen in aanraking is geweest ! en die iets moest gedaan krijgen , dat anders is als gewoon!

Hoofdstuk VI. :

Schoon schip.

Weet U , wat de uitdrukking :" schoon schip maken " betekent? Werkelijk betekent ? Zeker die uitdrukking al eens gehoord , is niet ? Nu,wij hebben er niet alleen wel eens van gehoord , maar wij hebben het in praktijk gebracht .

Voor alle werkzaamheden hadden wij reeds vóór dien tijd, met alle leveranciers een accoord gemaakt ; zo ook met de Fa. Spiegel , betreffende de schoonmaak.

Juist wilde deze firma met haar werkzaamheden aanvangen, toen wij het officieele huurcontract ter tekening in handen kregen.

Art. 11, bevattende een bepaling,betreffende een borgstelling tot richtige nakoming van het contract , was in de voorwaarde van huring opgenomen, terwijl men daarvan tot dat ogenblik nog niets had medegedeeld. Wij wensten dit Art. niet zonder meer te accepteren en achtten ons ook niet meer aan onze voorlopige overeenkomst gebonden.

De fa. Spiegel en alle andere leveranciers, waarmede wij afspraken, werden nu opgebeld en onze orders voorlopig geannuleerd. Gelukkig kwamen wij na de nodige conferenties met onze a.s. huisbaas over de gerezen moeilijkheden heen en kon alles weer herroepen worden.

Het allereerst nu, werd Spiegel opgedragen z.s.m. met de schoonmaak te beginnen.

Zij kwamen den volgende dag dan ook onmiddelijk met een grote staf van personeel en staken van wal.

Het viel Spiegel niet mee ! Niettegenstaande deze firma toch als een "oude rat" in 't vak mag worden aangemerkt, bleek later dat zij zich vergist hadden bij het aannemen van de schoonmaak en vroegen ons een bijbetaling , opdat de strop voor hun niet te groot zou zijn.

Ettelijke karrevrachten vuil werden successievelijk verwijderd en toen de vloeren schoon en de glazen helder waren, stonden de werksters van Spiegel : Naatje, Da, Ant, Neeltje

en Ka met de handen op de heupen , het resultaat van hun werk te bewonderen en vroegen ons :" Wel heiren, is dat skoon of is dat niet skoon ". Deze vraag was niet moeilijk te beantwoorden : Het was inderdaad schoon !

Een zee van licht kwam nu het huis binnen en het liet zich aanzien , dat door schilderen en behangen in lichte kleuren nog meer van het daglicht zou kunnen worden geprofiteerd.

Later bleek dan ook dat er practisch in geen enkele afdeling met kunstlicht behoefde te worden gewerkt!

"Spaciam Nova"!

Nu alles schoon was en het daglicht overal ruimschoots kon binnendringen, konden wij eerst goed zien , hoe uitstekend de verschillende lokalen voor ons doel geschikt waren en ..... nieuwe ruimte zouden wij zelfs vinden.

Bij opmetingen voor de werkplaats-indeling en het inspecteren der omgeving , viel ons oog op een klein luik in de achtergevel. Hierachter moest toch een ruimte zijn. Van de buurman kon dit niet wezen,want het bevond zich tussen de 1e en 2e verdieping van ons huis. Het deed wat geheimzinng aan, omdat het onmogelijk was , binnendoor toegang te verkrijgen, althans niet op normale wijze. Een gat in de vloer zou ons het geheim ontsluieren. Toen de magerste van ons, de, voor dit doel gemaakte opening, was doorgewrongen , bleek hier nog een flinke bergruimte aanwezig te zijn.

In een der hoeken stond nog een zeer oude driewielige fiets, die wij onmiddelijk aan het Museum van de A.N.W.B. toedachten. Toen wij haar echter van haar plaats wilden halen, viel zij als droog zand in elkaar; ze was nl. geheel vergaan!

De bergruimte, die wij later door een solied luik en degelijke trap behoorlijk toegankelijk maakten , hebben wij ingericht als ijzerbergplaats. Juist voor dit materiaal hadden wij geen geschikter plaats kunnen aanwijzen.

Nog een 2e verrassing in dezelfde geest stond ons te wachten.

Een kleine kamer aan de straatkant , had een lager plafond dan de gang. Er moest dus boven dit plafond nog een ruimte aanwezig zijn. Door een klein gaatje in de liftkoker, was dit ook duidelijk waarneembaar.

Door een luik in het plafond verschaften wij ons toegang en bleek hier nog een kamer aanwezig te zijn van ± 16 M^2. die wij later met de lift verbonden en inrichtten als foto-

grafisch atelier , voor het maken der opnamen ten behoeve onzer reclame cliché's. Hiermede was de vurige wens van onzen heer T.Verbeek Sr. verwezenlijkt, die daar nu al zijn foto-spullen rustig,voor onmiddelijk gebruik gereed , kan laten staan.

Hoofdstuk VII. :

De inrichting.

Een van de voornaamste werkzaamheden ging nu een aanvang nemen : de inrichting !

- Hoe moet het huis worden ingedeeld ?
- Wat hebben we nodig ?
- Wat is aanwezig ?
- Wat moeten wij bijkopen ?
- Waar moet alles geplaatst worden ?
- Hoe moet alles geplaatst worden ?
- Welke eisen stellen,de Hinderwet, brandweer en andere instanties ?
- Moeten wij niet tijdig zorgen voor aanvragen van gas, electriciteit , water, telefoon ?
- Waar plaatsen wij de motoren ?
- Waar plaatsen wij de lichtpunten ?
- Welke ornamenten zijn het meest geschikt ?
- Waar monteren wij stopcontacten, en hoeveel ?
- Welke afdelingen moeten van een huistelefoon voorzien zijn ?
- Waar Laten wij de stadstelefoontoestellen plaatsen ?
- Waar moet de centrale verwarming komen ?
- Welke oplossing vinden we voor een liftverbinding tussen kantoor en magazijn ?
- Waar moet de telefoon - centrale worden geplaatst ?
- Welke gordijnen moeten wij aanschaffen ?
- Welke vloerbedekking moeten wij nemen en waar is vloerbedekking nodig ?

1001 vragen moesten worden beantwoord en in een daad worden omgezet. Bovendien moest voor ieder lokaal of afdeling nog afzonderlijk worden geregeld , waar alles 't meest practisch zou staan ; hoe de ruimte 't meest efficient te verdelen en vooral ..... hoe wij goedkoop aan de spullen zouden kunnen

komen !

Dit laatste zou ons niet veel hoofdbrekens gekost hebben ; als wij ons zelf niet gebonden hadden aan een , geruimen tijd van te voren , opgestelde begroting ! Wij wilden deze , indien enigszins mogelijk, niet overschrijden!

Het gevolg hiervan was, dat wij advertenties plaatsten, waarin wij verschillende 2e hands artikelen vroegen,

Te koop gevraagd

1 Brandkast, binnenmaat minstens 100×50×40.
4 Clubfauteuils met 2 bijbehoorende tafeltjes
1 Groote Boekenkast
2 Stalen Boekenkasten
1 Electrische Kroon, 5-armig
2 Bureau-stoelen
1 Stalen Kaart-kast
1 Klok, 4 kleine tafels
IJzeren Magazijn-stellingen, Delen-kasten. Br. L 340 VAN HEES Adv.-Kant. Heerengr.287
28-5591

telegraaf 2/3/36 6 VAN HEES ADVERTENTIEKANTOOR AMSTERDAM

Telegraaf 25/4/36 5 VAN HEES ADVERTENTIEKANTOOR AMSTERDAM

Te koop gevr. 2 groote bureaustoelen. Br. met prijsopg. zoo mogelijk afbeelding L 362 VAN HEES, Adv. Kant., Heerengracht 287. 22-7928

Telegr. 22/4/36 Belangrijke
Publieke Verkooping
wegens opheffing confectiefabriek.
CHR. J. BOLLE, Veilinghouder te Amsterdam, zal op Donderdag 26 Maart des morgens te 10½ uur, ten overstaan van Deurw. W. DIRKSE om contant geld finaal publiek verkoopen: Den inventaris van de
CONFECTIEFABRIEK „D E M A" Singel 23 te Amsterdam
waarbij o.a. Sectionaal Tafel met 8 als nieuwe Dürkopp Naaimachines, idem met 4 als nieuwe Dürkopp Naaimachines, idem met 10 Singer Naaimachines, alle met nieuwe electro-motoren, Bontstikmachine, groote Confectie-Koffers, Spiegels, Confectierekken, Kachels, Werktafels, Stellingen enz. Verder uitgebr. Kantoorinvent., waarbij 5 eikenh. Cylinder- en Ministre Bureaux, Schrijfmachines Underwood en Remington, als nieuwe Dick Mimeograph, eikenh. Boekenkasten, Led. Clubfauteuils, 5 orig. Perz. Tapijten, Makkum Pors. 5 dig. Kaststellen, 7 met led. bekl. Armstoelen enz. enz.
Verder afk. v. Faill. 10 nieuwe Kolenhaarden m. dubb. circ. „Invincible". Bezichtiging Dinsdag 24 en Woensdag 25 Maart van 10—4 uur en des morgens vóór de Veiling.

HANDELSBL. 30/5/36
BOEKENKAST met bijpassend Bureau-Ministre, wegens verhuizing f 70.— Willemsparkweg 126 bovenh.

of op andere aanbiedingen afgingen.

En wij hebben inderdaad goede 2e hands dingen kunnen kopen en daarmede direct al veel geld bespaard! Het afgaan van de adressen, die ons de gebruikte meubelen etc. aanboden, kostte wel veel tijd, maar het bracht ook menige vrolijke noot ! Ook gevaarlijke ogenblikken maakten wij mee. o.m. toen wij op een gegeven moment terecht waren gekomen in een geheim speelhol, wiens eigenaar ons diverse speeltafels te koop aanbood !

Zoals gezegd, waren wij goed geslaagd met onze inkopen, en konden dus aan de hand van definitieve gegevens, een optelling maken van de inrichting!

Wij bepaalden nu voor ieder lokaal en iedere ruimte de meest geschikte bestemming en maakten van iedere afdeling een platte grond op schaal !

Vervolgens tekenden wij van ieder voorwerp of meubel, dat geplaatst moest worden , het grondvlak (op dezelfde schaal) en knipten deze dan zorgvuldig en zuiver uit!

Met deze uitgeknipte stukjes konden wij nu over de platte grond manoevreren en zodoende op een gemakkelijke manier vaststellen, waar alles het best geplaatst kon worden. Stonden de plaatsen eenmaal vast, dan tekenden wij de omtrek van het betreffende voorwerp op de platte grond over en zo ontstond een tekening, die exact aangaf, waar wij alles precies geplaatst wilden hebben.

Aan de hand van deze tekeningen , kon nu ieder lokaal worden ingericht. Tevens hadden wij nu de concrete gegevens voor de aanleg van het electrische licht, de krachtinstallatie en huistelefoon ! (De fa. Suyver & Roosen, die wij dit werk opgedragen hebben, komt een woord van lof toe voor de correcte wijze , waarop zij deze opdracht hebben uitgevoerd! Vooral Mr. de Koning, een der leiders van deze firma, diende ons met waardevolle adviezen.)

Ook de andere leveranciers, zoals de firma Martens, die de restauratie, de Fa. Bruinzeel, die de "Rift"vloer in de monsterkamer, de fa. Spook & Sprangers, die het schilderwerk, de fa . Vroom & Dreesman, die de stoffering en de fa. Salzman, die de centrale verwarming verzorgden, konden nu hun instructies krijgen.

Intussen ging de definitieve aanvrage voor de Hinderwet-Vergunning in zee, en hadden wij, wat dit betreft natuurlijk af te wachten , of de H.H. Ambtenaren met onze diverse plannen genoegen zouden nemen, en welke mogelijke en onmogelijke voorwaarden zij aan een vergunning-verlening zouden stellen.
In hoofdstuk X komen wij volledigheidshalve nog eens hierop terug.

Er is toen met man en macht gewerkt, om alles tijdig klaar te krijgen.

Ook bij de verhuizing kwamen de bovengenoemde tekeningen ons goed te pas! Wij hadden slechts te zorgen dat alle voorwerpen in de juiste afdeling werden gebracht en zonder verdere aanwijzingen , kon iedere afdeling-leider zijn eigen "stalletje" inrichten.

Deelenmagazijn

Werkplaats

Kantoor

Reparatie afdeeling

Houtzagerij

Expeditie

Monsterzaal

Met deze inrichting zijn echter verscheidene dagen gemoeid geweest.

Vooral b.v. met de brandkast, die wij van een effectenbank gekocht hadden, maakten wij een hele geschiedenis mee.

De kruier, die het vervoer op zich had genomen, bleek zich in het gewicht der kast vergist te hebben. Hij kon het op een gegeven ogenblik , nadat hij er met 4 man, twee dagen aan gewerkt had, niet verder brengen dan tot op de stoep. Toen beeindigde hij het karwei, want het was hem te zwaar, en de aanneemsom had hij al opgewerkt.

Omdat de toegang tot ons huis geheel versperd was, gaven wij Scheuer de opdracht de kast verder te transporteren. Deze lui waren nog geen uur bezig , of ze stand reeds kant en klaar op haar plaats op het Privé-kantoor.
Voor "zwaargewicht " klusjes dus naar Scheuer ! want dit waren inderdaad flinke kerels.

Nog een incident had met de verhuizing plaats, dat, ware het geluk niet met ons geweest, verschrikkelijke gevolgen had kunnen hebben.

Op de 2e verdieping, bevond zich een z.g.n. windas, waarmede in vroeger dagen de zware lasten naar de zolder werden gehesen. Door de "tand des tijds" was het touw, waarschijnlijk zeer verzwakt, met het gevolg, dat bij het ophijsen van een groot schot met een gewicht van naar schatting ongeveer 200 kg. dit touw brak en de last van een 3o Mtr. hoogte plat op straat viel.

Het was 2 minuten voor 12 uur! Om 12 uur eindigde een kinderschool enige huizen verder op onze gracht en verspreidden de kleuters zich vrolijk en vrij naar alle kanten. Was het touw dus slechts enkele minuten later gebroken..... ..... , neen , daar moeten wij niet aan denken!
Nog enkele byzonderheden uit deze periode willen wij U niet onthouden.

Op 4 Mei 1936 bracht de fa. Gebr. Scheuer, de 1e tractor met goed naar de Kloveniersburgwal. Later moesten er nog enkele zolderschuiten aan te pas komen, waarmede het pakhuis aan de Romijn Armsteeg werd overgebracht. Terwijl de goederen werden uitgedragen, sloopten wij achtereenvolgens alle extra vloeren, die wij in de loop der tijden in dit pakhuis hadden gelegd. Dit vrijgekomen hout zou ons bij de nieuwe installatie goed te pas komen.

dat wij, wegens zwintgebrek reeds eenige tijd in huur hebben,

Magazijn, afd. naalden

Houtbewerking

Messenslijperij

Er is bij die verhuizing intensief gewerkt, en menigeen die in zijn ijver te veel van zijn krachten vergden, heeft dit moeten boeten met een gescheurde spier, een breuk of enkele dagen ziek zijn. Wij maakten dan ook dagen van 's morgens h.7 tot 's avonds h. 11 en is het te begrijpen, dat, althans bij hen die dergelijk ongewoon en zwaar werk niet gewend waren, de gevolgen niet uitbleven.

Doch niet alleen onze mensen, ook de werktuigen werden boven hun krachten beproefd.

De tractor v. Gebr. Scheuer was meerdere malen zo zwaar belast, dat de motor,met een sierlijke damp-pluim uit de radiator, stampend en zuchtend de Kloveniersburgwal bereikte.

Ook de lift , die jaren lang buiten bedrijf was geweest, moest het bij de verhuiswoede ontgelden.

Ze stond daar verlaten en eenzaam, te dromen van vergane glorie met op een van haar wanden een mededeling over haar capaciteit :

Max. gewicht
250 kg.

Bij de eerste beproeving was er echter geen beweging in haar te krijgen. Voorzichtig werd alles nagegaan. Verbindingen voorzien, contacten schoon gemaakt enz. enz. Zij liet zich echter niet zonder meer in de verhuis-actie inschakelen. Ze bleef rustig staan, zelfs al was ze in het geheel niet belast. Die koppigheid maakte ons prikkelbaar. Als ze niet goedschiks haar plicht wilde doen, dan maar met geweld!

Een breekijzer onder de bodem bracht haar tot bezinning en zonder verder incident kwam de 1e zending boven. Maar het ging ons niet vlot genoeg, als de belasting inderdaad niet meer dan 250 kg. mocht zijn , zou de overbrenging veel te veel tijd in beslag nemen.

Na veel geëxperimenteer, bleek dat wij de belasting konden opvoeren, mits de bestuurder bij het inschakelen, tegelijker tijd een flinke dans uitvoerden. Hoe hoger hij sprong, hoe beter de start was.

Zo kon het natuurlijk niet blijven. Toen de drukte achter de rug was, hebben wij haar grondig nagezien en gereviceerd, zodat zij op het ogenblik, buitengewoon goede diensten bewijst en ook zonder paardemiddelen de zwaarste vrachten bewerkt.

Maar om nu weder op onze verhuizing terug te komen :

Zoals gezegd vertrok op 4 Mei de 1e tractor en op 16 Mei 1936 , waren wij zover"aan kant", dat wij de nieuwe inrichting een beetje officieel konden openen !

Alles was gereed!

Hoofdstuk VIII.

De Opening.

Zoals gezegd, op 16 Mei 1936 waren wij voldoende met alles gereed om enigszins officieel te openen. Dat het reeds zo snel na de verhuizing mogelijk was, danken wij mede aan de trouwe toewijding van ons personeel, dat zonder uitzondering een voorbeeldigen ijver aan de dag legde en door hard werken en lange dagen maken, in korten tijd veel werk verzette !

Ofschoon wij de officiële opening meer in intiemen kring gedacht hadden, kwamen er toch op die dag van verschillende kanten telegrammen binnen en brieven en bloemstukken ; een attentie waar wij in het geheel niet op gerekend hadden en die dus dubbel gewaardeerd werd !

In de loop van de morgen werden er 23 bloemstukken bezorgd, 't ene nog mooier dan het andere. Zij droegen allen het hunne er toe bij, de zaak een recht feestelijk aanzien te geven !

Ook vele vrienden kwamen ons die dag persoonlijk feliciteren en gaven blijk van hun medeleven. De Vakpers liet zich niet onbetuigd en de reporters zorgden voor de nodige copy,

Ieder werd door ons rond geleid en algemeen was de indruk over opzet en indeling der zaak gunstig ! Wat ons vooral opviel was de bewonderende blik der kenners van bouwwerken, over het pand op zich. Er moest dan toch wel iets byzonders aan dit huis zijn , dat het die speciale belangstelling waard was!

Er is, waarde lezeres of lezer, inderdaad ook wel iets byzonders aan dit huis en schrijver dezes, die de gehele metamorphose van dit huis van a. tot z. meemaakte,heeft tevens de moeite gedaan, om, samen met den Heer C.Visser, lid van de Vereniging "Hendrick de Keyser", de meest interessante gegevens te verzamelen over dit pand Kloveniersburgwal 77 en hij weet zeker dat ook U , die dit voorgaande met aandacht las , hier belang in stelt.

„Vrede en Heil!" A'dam 1 Mei '36

Geachte Heeren Verbeek,

Bij 't verplaatsen van Eene zaak wenschen de Patent en Broeders Kapucijnen van A'dam U, van ganscher harte, ook weder, ons U in Uw nieuw verblijf, Gods rijkste zegen. Gaarne hiervoor U's extra gebed bezonden van

Uw dienstw. dienaar en vriend

Br Julius
o. m. cap

Beliandeld door | ORDER NUMMER | Ingeschr. K.S.

1 - MEI 1936

Fact.N. | el. | C.B.Fak.

Heemstede 30 April '36

Weled. Heer

Tot mijne genoegen uw aankondiging ontvangen en er uit vernomen dat uw kantoor met 1 Mei a.s. verplaats is naar de Viloveniersburgwal 7 7. Nu mijne hartelijke wenschen dat U voorspoed en geluk zal ondervinden in de zaak op het nieuwe adres is mijne oprechte wensch. Met mij gaat het redelijk.

Vlooijaachtig
B. Meuwissen. 2.0.2.

J. MARTENS
AANNEMER - MAKELAAR - ASSURANTIËN
VOORKOMENDE TIMMER- EN METSELWERKEN

81
B 2 AMSTERDAM

EMW
ELECTRO-MECHANISCHE WERKPLAATSEN
EMW

Directie N.V. Electro-Techn. Bureau
SUYVER & ROOSEN
Amsterdam

Vroom & Dreesmann

Kalverstraat Amsterdam

ALMELOSCHE NAAI- EN
SPECIAAL-MACHINEHANDEL
EN REPARATIE-INRICHTING

FIRMA WELLER EN AGGENBACH
GROOTE STRAAT 154 TELEFOON No. 2595
ALMELO

VERTEGENWOORDIGING VAN:
DÜRKOPP WERKE BIELEFELD - NAUMANN
PHOENIX - LEWIS - JONES - CORNELY
MAUSER WERKE - REECE Co. - OSSAN
VERBEEK SNIJMACHINES - MUNDLOS

..... werden 23 bloemstukken bezorgd,

Het personeel
Amsterdam - Rotterdam.

POOK &
PRANGERS
SCHILDERSBEDRIJF
CORRESP. ADRESSEN: LUTMASTRAAT 134B, RUYSDAELSTRAAT 114

Gerard Rhee
Directeur Nederlandsche Middenstandsbank N.V.
Kantoor Heerengracht 580, Amsterdam

N.V. HUSQVARNA
HOLLANDSCHE HANDELMAATSCHAPPIJ
VERTEGENWOORDIGSTER VAN
HUSQVARNA VAPENFABRIKS A. B.
HUSKVARNA, ZWEDEN

Met de beste wenschen
van de Heemaf.

Ik gaarne een voorspoedige
gang van zaken toewenschend
in het nieuwe gebouw.
W. HUMMELING
Radio & Sound Engineer

E. A. GENZ
DORIS GENZ-HIRSCHEL.
veel Succes

N.V. GEBROEDERS SCHEUER
AMSTERDAM

M. COZIJN
E. COZIJN-SAMAS

Hartelijke gelukwensen van:
Jo
Cory
Dirk.
VAN WEST
BLOEMENMAGAZIJN
ROZENGRACHT 13
AMSTERDAM
MODERNE
BLOEMWERKE

Wim. Salzmann
Chris. Salzmann.

Wed. L. A. M. Schoemaker-
v. Uden.
p. 8

NELLIE SCHOEMAKER

F. van. H. Ch. Kuipers

A. HOUBA
M. HOUBA - NIJHUIS

J. P. H. KORNER

M. KORNER - VERBEEK

.....'t eene nog mooier dan het andere !

.....en de reporters zorgden voor de nodige copy!

Verbeek verhuist

HET verplaatsen van een zaak is niets bijzonders, maar wanneer in dezen tijd dat verplaatsen gepaard gaat met een zeer belangrijke uitbreiding, dan is het toch wel iets, waarbij men even blijft stilstaan.

Zeer zeker is de uitbreiding en de moderniseering, welke de firma C. & H. Verbeek aan haar bedrijf heeft gegeven, van groote beteekenis en toen we, na het bezoek aan de nieuwe magazijnen en werkplaatsen onze indrukken recapituleerden, konden we deze welhaast samenvatten in deze twee woorden: energie, ondernemingsgeest.

Van de Hartenstraat zijn de magazijnen en ateliers der N.V. Machinehandel C. & H. Verbeek thans overgebracht naar den Kloveniersburgwal 77 in een echt Amsterdamsch Patriciërshuis, dateerend uit de tweede helft van de 17e eeuw en gebouwd door een leerling van Jacob van Campen.

Waar voorheen de Grootmogenden der Oost-Indische Compagnie zetelden, klopt thans de polsslag van de moderne zakelijkheid en wordt thans gebruik gemaakt van de meest vernuftige vindingen, welke moderne zakenopvattingen voor het bedrijf hebben weten te ontsluiten. Lift, telefoon op iedere lessenaar, lichtsignalen, electrische seinen, ze werken er toe mede om alle overbodig tijdverlies te voorkomen en de bedrijfsvoering zoo economisch mogelijk te maken. Toch heerscht hier geen star en stroef zakensysteem, doch een aanvoelen en begrijpen, een aanpassen van patroons en personeel, een ineengrijpen van de allesbezielende gedachte: bloei en vooruitgang van het bedrijf.

Wanneer men de stalige trap heeft beklommen en den fraaien gang passeert, komt men allereerst in een monsterkamer, waar de meest voorkomende typen van machines de voornaamste plaats innemen. Men ziet hier snijmachines voor confectie- en tricotagebedrijf, Mauser tricotagemachines, Lewis machines o.a. blindsteekmachines voor heerenconfectie. Verder Reece-knoopsgatenmachines, Eastman-snijmachines, Amerikaansche [illegible]

weer door de practische kaart van Nederland, welke een overzicht geeft van alle plaatsen, waar door de firma machines zijn geplaatst, alsmede door de moderne correspondentielift, welke men ook ziet op de andere kantoren, waar ook een electrische klok prijkt, een geschenk van het personeel aan de firmanten.

Op de eerste étage vindt men de groote magazijnen, waar kasten met laden de onderdeelen bevatten, welke voor iedere machine geleverd kunnen worden. In schappen bevinden zich de enorme voorraden stoombouten, electrische persijzers, gas-ijzers en de veelsoortige materialen en onderdeelen, waarover een uitgebreid bedrijf, als hier beschreven, moet beschikken.

Door expeditie en garderobe, alles met liftverbinding, komen we op de afdeeling houtbewerking, waar o.a. de tafelbladen voor de diverse machines worden vervaardigd. Verder zien wij hier de messenslijperij voor o.a. lintmessen, slijp- en polijstmachines, machines voor reparaties, enz.

In een speciale reparatiewerkplaats zien we probeertafels, waarop machines op hooge snelheid worden beproefd en vanzelf diverse werkbanken voor monteurs.

De tweede étage is ingericht als magazijn voor speciaal-machines, waar de geweldige voorraad een waarborg vormt voor vlugge levering.

Op de 3e en 4e étage bevinden zich nog groote magazijnzolders. De omvang van het bedrijf komt duidelijk uit door de groote bedrijfsoppervlakte, welke 1100 vierkante meters beslaat.

„De Kleederindustrie" № 21 42 Jaargang 25 Mei 1936
„Modes, Manufacturen" № 1 19 Jaargang 9 Juni 1936
„De Textiel Industrie" № 11 17 Jaargang 2 Juni 1936
„De Manufacturier" № 5 43 Jaargang 13 Juni 1936

.....en de reporters zorgden voor de nodige copy!

Verbeek verhuist

HET verplaatsen van een zaak is niets bijzonders, maar wanneer in dezen tijd dat verplaatsen gepaard gaat met een zeer belangrijke uitbreiding, dan is het toch wel iets, waarbij men even blijft stilstaan.

Zeer zeker is de uitbreiding en de moderniseering, welke de firma C. & H. Verbeek aan haar bedrijf heeft gegeven, van groote beteekenis en toen we, na het bezoek aan de nieuwe magazijnen en werkplaatsen onze indrukken recapituleerden, konden we deze welhaast samenvatten in deze twee woorden: energie, ondernemingsgeest.

Van de Hartenstraat zijn de magazijnen en ateliers der N.V. Machinehandel C. & H. Verbeek thans overgebracht naar den Kloveniersburgwal 77 in een echt Amsterdamsch Patriciërshuis, dateerend uit de tweede helft van de 17e eeuw en gebouwd door een leerling van Jacob van Campen.

Waar voorheen de Grootmogenden der Oost-Indische Compagnie zetelden, klopt thans de polsslag van de moderne zakelijkheid en wordt thans gebruik gemaakt van de meest vernuftige vindingen, welke moderne zakenopvattingen voor het bedrijf hebben weten te ontsluiten. Lift, telefoon op iedere lessenaar, lichtsignalen, electrische seinen, ze werken er toe mede om alle overbodig tijdverlies te voorkomen en de bedrijfsvoering zoo economisch mogelijk te maken. Toch heerscht hier geen star en stroef zakensysteem, doch een aanvoelen en begrijpen, een aanpassen van patroons en personeel, een ineengrijpen van de allesbezielende gedachte: bloei en vooruitgang van het bedrijf.

Wanneer men de statige trap heeft beklommen en den fraaien gang passeert, komt men allereerst in een monsterkamer, waar de meest voorkomende typen van machines de voornaamste plaats innemen. Men ziet hier snijmachines voor confectieweer door de practische kaart van Nederland, welke een overzicht geeft van alle plaatsen, waar door de firma machines zijn geplaatst, alsmede door de moderne correspondentielift, welke men ook ziet op de andere kantoren, waar ook een electrische klok prijkt, een geschenk van het personeel aan de firmanten.

Op de eerste étage vindt men de groote magazijnen, waar kasten met laden de onderdeelen bevatten, welke voor iedere machine geleverd kunnen worden. In schappen bevinden zich de enorme voorraden stoombouten, electrische persijzers, gas-ijzers en de veelsoortige materialen en onderdeelen, waarover een uitgebreid bedrijf, als hier beschreven, moet beschikken.

Door expeditie en garderobe, alles met liftverbinding, komen we op de afdeeling houtbewerking, waar o.a. de tafelbladen voor de diverse machines worden vervaardigd. Verder zien wij hier de messenslijperij voor o.a. lintmessen, slijp- en polijstmachines, machines voor reparaties, enz.

In een speciale reparatiewerkplaats zien we probeertafels, waarop machines op hooge snelheid worden beproefd en vanzelf diverse werkbanken voor monteurs.

De tweede étage is ingericht als magazijn voor speciaal-machines, waar de geweldige voorraad een waarborg vormt voor vlugge levering.

Op de 3e en 4e étage bevinden zich nog groote magazijnzolders. De omvang van het bedrijf komt duidelijk uit door de groote bedrijfsoppervlakte, welke 1100 vierkante meters beslaat.

„De Kleederindustrie" № 21 42 Jaargang 25 Mei 1936
„Modes, Manufacturen" № 1 19 Jaargang 9 Juni 1936
„De Textiel Industrie" № 11 17 Jaargang 2 Juni 1936
„De Manufacturier" № 5 43 Jaargang 13 Juni 1936

Hoofdstuk IX :

Het pand "De Star",

In het jaar 1650, dus ruim 275 jaar geleden, kreeg de bekende bouwmeester Ph.Vingboons, van den Heer Nicolaas van Bambeeck - een bekend koopman uit die dagen -, opdracht aan de "Colveniersburghwal " een pand voor hem te bouwen .

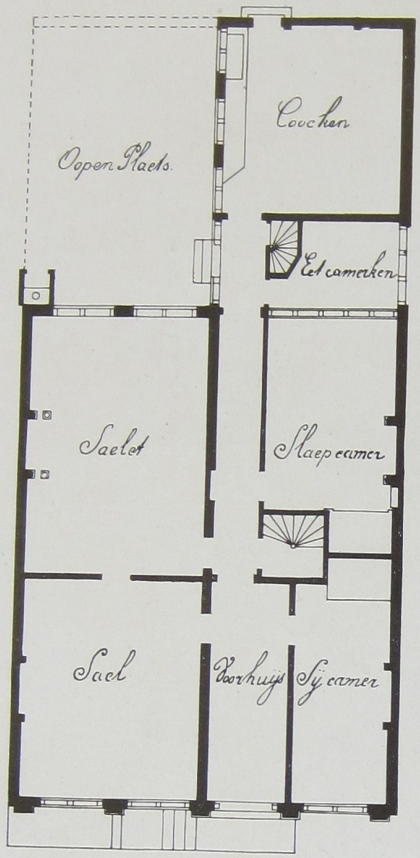

FIG. 2. PLATTEGROND KLOVENIERSBURGWAL 77
(TOESTAND ZOOALS DIEN IN 1650 WAS)

Op nevenstaande plattegrond-tekening is de indeling van het huis te zien, zoals deze oorspronkelijk was.

In het bekende werk "Afbeeldsels der"voor-"naemste gebouwen uyt alle "die Philips Vingboons "geordineert heeft" en wel in deel II, dat in 1674 verscheen, vinden wij een beschrijving, waaruit deze platte grond en een afbeelding van de oorspronkelijke voorgevel is overgenomen en waarbij Vingboons het volgende schreef :

"In den jaere 1650 heeft de heer Nicolaes van
"Bambeeck doen bouwen deze huising, die met
"grond en gevel verthoont werdt, staende binnen
"Amsterdam op de oostzyde van de Colveniersburgh-
"wal, op d'Oude Zingel, recht tegenover het Pleyn
"genaamt het Ruslandt van waer gemelte gebouw seer
"heerlijk sich laet aensien, is uitmuntent wel
"gearbeyt, soo van Metselwerck als van Steen-
"houwerij ; Oock van binnen verdeelt met ruyme
"vertrecken, die gevloert sijn met uytgenome
"schoone witte Marmeren vloeren, van de grootste
"slag van steen ; verder lustigh en gemackelijk
"vermits alles gelijkckvloers komt, hebbende onder
"de woningh twee doorgaende Pack-kelders en boven
"bequame Solders ; sulcks dienstigh voor een
"Koopman. Achter dese woningh is een Packhuijs,
"daer men langhs seeckere eygehn gangh onder door
"gaet tot op de Groene Burghwal, alwaer de gemelde

"Heer Van Bambeeck een aansienlijcke poort heeft doen
"stellen, bequaem om met de Caros te kunnen ge-
"bruijcken, te meer vermits alreede een stal staet
"voor vier paerden ."

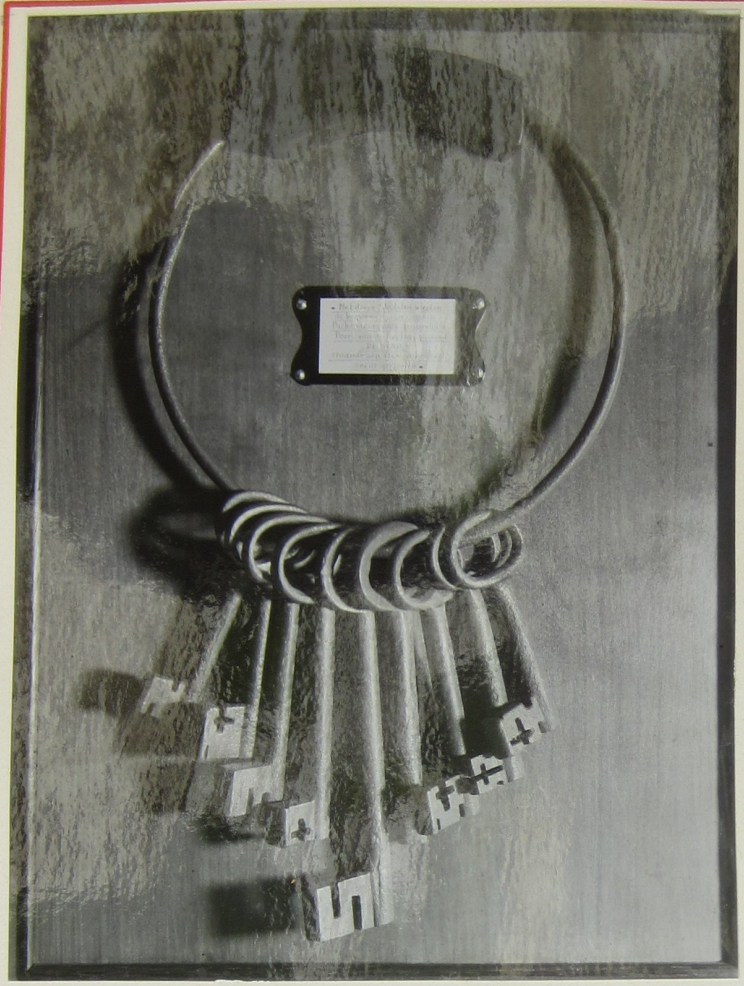

Ook de originele sleutels waarmede de "bequame Solders, soo de Packkelders ende aensienlijcke Poort " werden gesloten, hebben wy bij de vertimmering gevonden en hangen thans, op waardige wijze geancadreerd als wandversiering op ons Privékantoor, daar getuigende van weliswaar vergane grootheid, maar tevens aansporende tot navolging onzer voorouders, die door noesten arbeid en werklust iets wisten te bereiken, waartegen wij thans nog met eerbied opzien.
Over deze sleutels kwam in Het Handelsblad d.d.16.6.'37 bijgaand stukje voor .

NOG EENS OVER KLOVENIERS-BURGWAL 77

Het oude huis „De Star".

De heer C. Visser schrijft ons:

In het nummer van 31 Januari van dit jaar deelden wij iets mede over de geschiedenis van het oude pand Kloveniersburgwal 77, van ouds genaamd „De Star".

U leest daarin ook, dat met medewerking der eigenares van het huis, de gevel voorzien werdt van een gevelsteen, met de naam "De Star".
Als het soms mocht gebeuren, dat by het schoonmaken der grachtbodem eenzelfde steen wordt opgehaald, laat men zich dan niet voorstellen een byzondere fonds gedaan te hebben. Verder "baggerend" zal men ook metselaars gereedschap en zelfs een zak cement vinden; Dat alles was de inhoud van een handkar, die aan de Grachtkant staande door een aanrijding met een Auto in het water terecht kwam .
Omdat het opvissen van dit alles meer tijd en geld zou kosten dan het waard was, werdt een nieuwe steen gemaakt, die enige weken later zonder verdere incidenten werdt ingemetseld.

De Heer C.Visser, schreef in "Het Handelsblad van 30 Jan.1937,een artikel over "Kloveniersburgwal 77 van ouds genaamd "De Star", waarin hij nog meerdere byzonderheden over dit huis mededeelt.

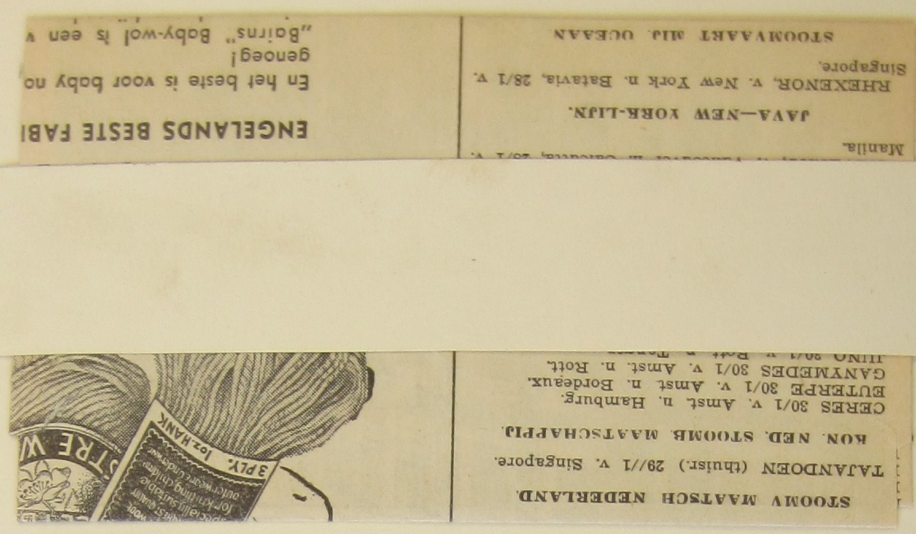

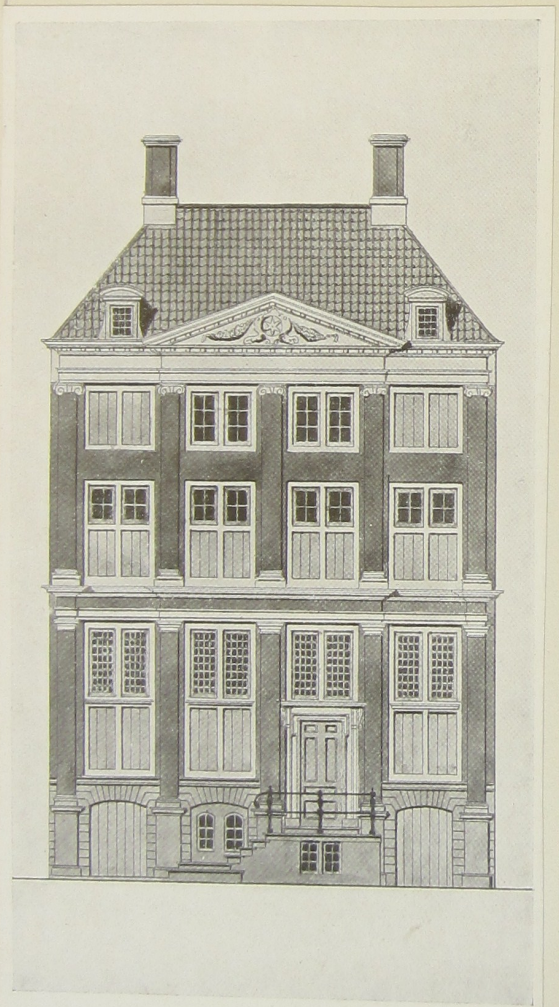

FIG. 1. KLOVENIERSBURGWAL 77
(NAAR EEN TEEKENING UIT HET WERK „AFBEELTSELS DER VOORNAEMSTE GEBOUWEN UYT ALLE DIE PHILIP VINGBOONS GEORDINEERT HEEFT")

Repr.v.d.origineele gevelteekening

HOofdstuk X.

"Meer Werk Actie".

Na alles wat wij hiervoren over de verplaatsing onzer zaak en over het pand Kloveniersburgwal 77 hebben verteld, zou de geschiedenis niet volledig zijn, indien wij geen melding zouden maken van de eisen, die de wet ons voorschreef tot verkrijging ener Hinderwet-vergunning.

De vroede Vaderen van Amsterdam zette in die dagen een z.g.n. "Meer Werk Actie " op touw in verband met de heersende werkloosheid. Wij nu meenden, in onze onnozelheid natuurlijk, dat wij van B.& W. een pluimpje zouden krijgen, dat wij het aangedurfd hadden in deze depressie tijd voor een goede ƒ 10.000.- werk te laten verrichten. Zij immers spoorden door : couranten, reclamen en circulaires, de Amsterdamsche ingezetenen aan, om ter bestrijding der werkloosheid zoveel mogelijk werk op te dragen. Deze actie noemden zij zeer sympathiek :"De Meer Werk Actie".

Maar toen onze hinderwet aanvrage hun onder de ogen kwam, bleek, dat zij niet alleen niet dankbaar, maar zelfs nog ontevreden waren en schijnbaar het bedrag van het door ons uitgegeven werk nog te laag vonden. Zij stelde n.l. niet minder dan 29 voorwaarden voor het verkrijgen der verlangde Vergunning. waarmede dus opnieuw "meer werk" los kwam.

Noch diplomatieke, noch vriendschappelijke,noch venijnige besprekingen met de H.H.Ambtenaren, hebben ons kunnen helpen tot het verkrijgen van milde of minder kostbare voorwaarden. Alleen een sigaar en een kop koffie in een milde bui, aan een brandweerman geschonken, was aanleiding dat een zware ijzeren deur, bestaande uit 5mm. dik geribt plaat, die aanvankelijk als "niet brandvrij" was afgekeurd, mocht gehandhaafd blijven. Voor diegene, die zich hiervoor interesseren, diene dat de H.H.Autoriteiten onder een"brandvrije deur" verstaan: een houten deur , die aan weerskanten met asbest bekleed is. Dat bij een brand het hout er tussenin wegbrandt, en de asbestplaten wegens gebrek aan steun omvallen, schijnt geen bezwaar te zijn. Wij voor ons geloven, dat men gemakkelijker de kachel aanmaakt met zo'n officiele "brandvrije deur" dan met de ijzeren kolos, die wij bij de gunst der H.H.Ambtenaren thans mogen gebruiken. Maar enfin, met uitzondering van deze deur, hebben wij aan alle voorschriften moeten voldoen, en al waren er bij die zeker overdreven genoemd kunnen worden, zij hebben tenslotte toch medegewerkt om van onze zaak een model inrichting te maken, die aan alle eisen van een modern bedrijf voldoet.

Koffiekamer

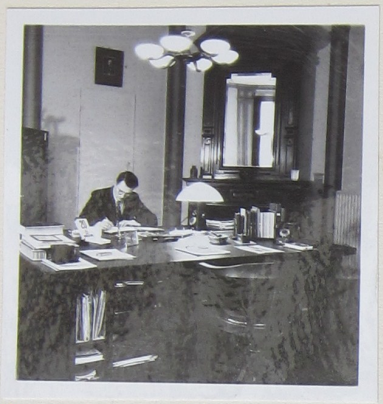

Directie

Magazijn

Conferentie

Corridor

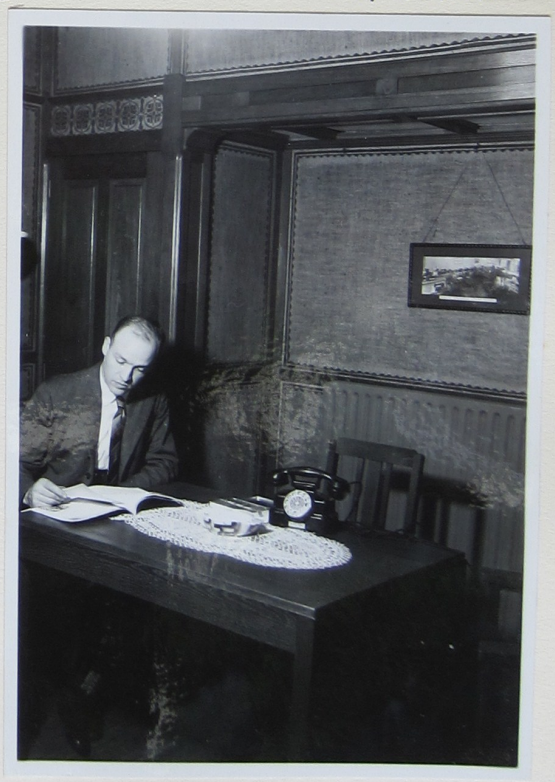

Spreekkamer

Kantoor

Monsterzaal

Privékantoor

in Conferentie

Hoofdstuk XI.

Speciaal Drukwerk.

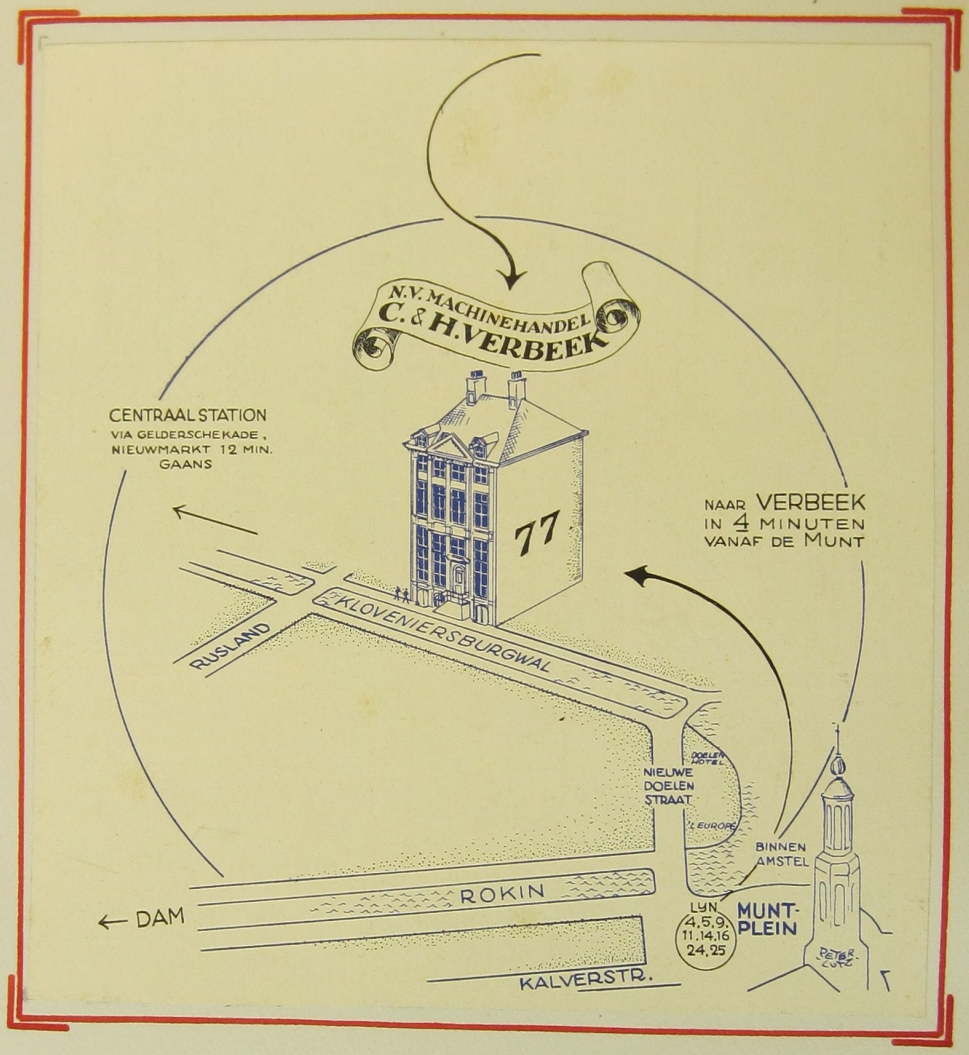

Peter Lutz, die voor "Verbeek Vaknieuws" tekent, werd verzocht een Postkaart of iets dergelijks te maken, met platte grond, waarop onze verhuizing duidelijk moest aangegeven zijn.
Tevens vroegen wij hem een idee voor een nieuw omslag voor ons "Vaknieuws."
Hij oordeelde het nuttig, alvorens onze opdracht uit te voereh, het huis eerst eens te komen bekijken. Al waren we binnen nog bezig, hij had aan de buitenkant genoeg.

PETER LUTZ
COMMERCIEEL TEEKENAAR

„DE DRUIVENTROS"
SLANGENWEG 1^
LAREN N.-H. TEL. 838

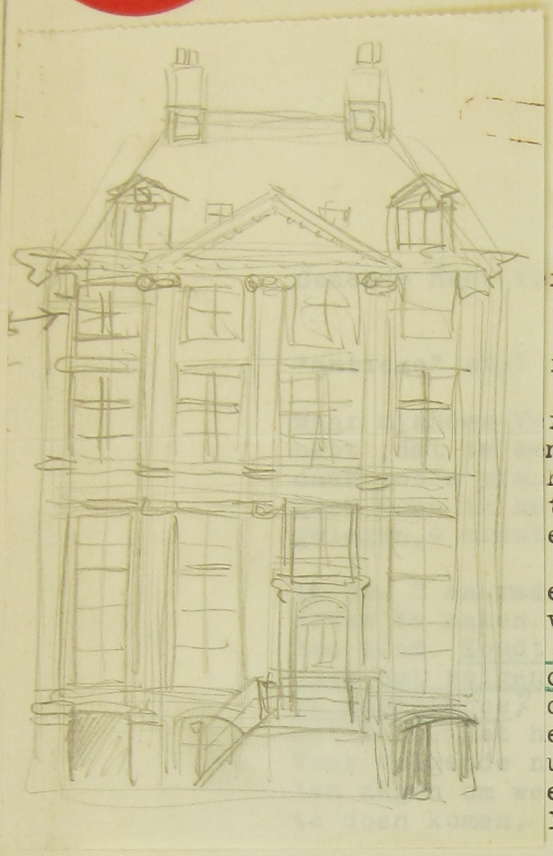

22 Apr. '36

rbeek,

Het kaartje in een beetje
is naar den clichémaker.

rbeek dat is geen kantoor wat U
n paleis. Ik heb nooit geweten dat
nthuis stond. En ik zag het pas
t ging teekenen. En zoo gunstig
en van de Munt af. Geluk er mee !

en zoo gauw mogelyk een knalfoto
voordat de boompjes dikker worden
U geen nieuw omslag laten maken
de Vaknieuws met de foto als pièce
dat maakt de klanten vertrouwd met
eele omslag dus byna niets als foto.
ummers kunnen we er een gat in la-
er verscheidene artikelen naar voren
Ik hoor er wel van.

Met vriendelyke groeten, ook aan Mevrouw en kinderen

Hoogachtend,

Natuurlyk ook groeten van myn
vrouw, die het huis ook prach-
tig vind. „palazzo" Verbeek!

Ziehier het briefje dat hij ons daarna schreef

Op de volgende bladzijde kunt U zien
dat wij zijn advies opvolgden.

PETER LUTZ
COMMERCIEEL TEEKENAAR
„DE DRUIVENTROS"
SLANGENWEG 1A
LAREN N.-H. TEL. 838

22 Apr. '36

Geachte Heer Verbeek,

Het kaartje in een beetje "antieke" styl is naar den clichémaker.

Maar mynheer Verbeek dat is geen kantoor wat U hebt ,dat is een paleis. Ik heb nooit geweten dat daar zoo'n prachthuis stond. En ik zag het pas goed toen ik het ging teekenen. En zoo gunstig gelegen,4 minuten van de Munt af. Geluk er mee !

Ik zou U aanraden zoo gauw mogelyk een knalfoto ervan te maken voordat de boompjes dikker worden van blad. Zoudt U geen nieuw omslag laten maken voor het volgende Vaknieuws met de foto als pièce de résistance? dat maakt de klanten vertrouwd met het huis. Het heele omslag dus byna niets als foto. Voor volgende nummers kunnen we er een gat in laten zagen om weer verscheidene artikelen naar voren te doen komen. Ik hoor er wel van.

Met vriendelyke groeten,ook aan Mevrouw en kinderen

Hoogachtend,

Natuurlyk ook groeten van myn vrouw, die het huis ook prachtig vind. „palazzo" Verbeek!

Ziehier het briefje dat hij ons daarna schreef

Op de volgende bladzijde kunt U zien dat wij zijn advies opvolgden.

En hier is een exemplaar van ons bekende periodiek het „VERBEEK VAKNIEUWS", uitgave Juli 1936, dat op dien datum voor het eerst met een nieuwe omslag verscheen en waarop ons huis KLOVENIERSBURGWAL 77 wel zeer sprekend uitkomt.

TEL. ADRES. MACHIVERA-AMSTERDAM
BANKIER: NED. MIDDENSTANDSBANK N.V.
AMSTERDAM
POSTGIRO: Nº 60085
GEMEENTE GIRO Nº V. 1504
RUDOLF MOSSE CODE

VERZOEKE IN UW ANTWOORD TE REF. AAN:

BETREFT:

AMSTERDAM - C.,
KLOVENIERSBURGWAL 77, TEL. 46101
ROTTERDAM,
GELDERSCHESTRAAT 10, TEL. 14818

BANKIER: NED. MIDDENSTANDSBANK N.V.
AMSTERDAM
POSTGIRO: Nº 60085
GEMEENTE GIRO Nº V. 1504
RUDOLF MOSSE CODE

VERZOEKE IN UW ANTWOORD TE REF. AAN:

BETREFT:

AMSTERDAM - C.,
HARTENSTRAAT 5, TEL. 35868
ROTTERDAM,
GELDERSCHESTRAAT 10, TEL. 14818

KENRICK & JEFFERSON Ltd te WESTBROMWICH maakte een ontwerp voor een nieuw briefhoofd, waarin het oude bekende briefhoofd kunstig werd gecombineerd met het beeld van ons nieuwe huis.

BANKIER: NED. MIDDENSTANDSBANK N.V.
AMSTERDAM
POSTGIRO: No 60085
GEMEENTE GIRO No V. 1504
RUDOLF MOSSE CODE

N.V. MACHINEHANDEL
VERBEEK AMSTERDAM ROTTERDAM

C.&H.VERBEEK
ROTTERDAM - AMSTERDAM - GRONINGEN

VERZOEKE IN UW ANTWOORD TE REF. AAN: H/N.

AMSTERDAM-C.,
HARTENSTRAAT 5, TEL. 35868
ROTTERDAM.
GELDERSCHESTRAAT 10, TEL. 14818

22 April 1936.

BETREFT:

Gentlemen,

We beg to inform you that from

the 1 st of May next,

the address of our firm will be :

KLOVENIERSBURGWAL 77 AMSTERDAM. C.

Kindly take due note of this and give also the necessary instructions hereabout to your shipping-agents.

The goods itself can be shipped as hitherto to the care of our shipping-agents :

N.V.GEBR.SCHEUER PRINS HENDRIKKADE 48 AMSTERDAM.

Your confirmation should oblige

yours truly,
N.V.MACHINEHANDEL C.& H.VERBEEK.

DIR.

N.V.MACHINEHANDEL
C.& H.VERBEEK
A'DAM-R'DAM

DRUKWERK, MAAR.....
BELANGRIJK !

VERBEEK
AMSTERDAM
ROTTERDAM

HOOFDKANTOOR: AMSTERDAM, HARTENSTRAAT 5
FILIAAL: ROTTERDAM, GELDERSCHESTRAAT 10

ADRES
VERANDERING

ATTENTIE
A.U.B.

-O-

1 2 3 4

VANAF 1 MEI A.S. IS ONS ADRES

KLOVENIERSBURGWAL 77

EN ONS TELEFOONNUMMER

4 6 1 0 1

N.V. MACHINEHANDEL
C.& H. VERBEEK
A'DAM-R'DAM

.....rondschrijvens en bijsluiters....

POSTGIRO: Nº 60085
GEMEENTE GIRO Nº V 1504
RUDOLF MOSSE CODE

N.V. MACHINEHANDEL
VERBEEK AMSTERDAM ROTTERDAM

C.&H.VERBEEK
ROTTERDAM - AMSTERDAM - GRONINGEN

VERZOEKE IN UW ANTWOORD TE REF. AAN:

BETREFT:

AMSTERDAM-C.,
HARTENSTRAAT 5, TEL. 35868
ROTTERDAM,
GELDERSCHESTRAAT 10, TEL. 14818

Wir teilen Ihnen hfl. mit dass
vom 1 Mai d.Jhs. an,
die Adresse unserer Firma sein wird :

KLOVENIERSBURGWAL 77, AMSTERDAM.C.

Wir bitten Sie frdl. diese neue Adresse notieren zu wollen und das Nötige zu veranlassen damit z.Z. die genaue Adressierung vorgenommen wird; ebenfalls wollen Sie Ihren Spediteuren diese neue Adresse weiterleiten !

Versand der Waren kann wie bis jetzt geschehen an die Adresse unserer Speditionsfirma:

N.V.Gebrs. Scheuer, Prins Hendrikkade 48, Amsterdam.

Einer kurzen Bestätigung entgegensehend,

hochachtungsvoll,
N.V.MACHINEHANDEL C.& H.VERBEEK.

DIR.

Om onze uitgebreide relaties tijdig en goed op de hoogte te brengen van ons adres wijziging, hadden wij velerlei drukwerk, in de vorm van rondschrijven en bijsluiters, laten vervaardigen. (Zie blz. 30). Doch later zou blijken, dat ondanks al die moeite er toch nog zeer vele klanten zouden blijven adresseren naar de Hartenstraat 5. Wel een bewijs hoe "hokvast " wij deze mensen in de loop der tijden hebben weten te maken.

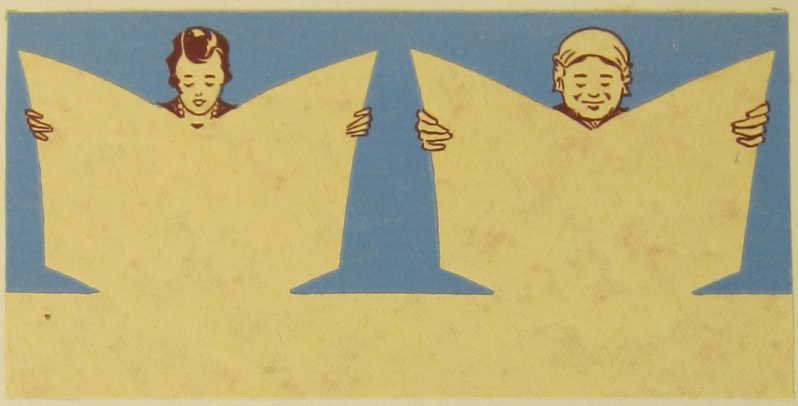

En thans zijn wij gekomen aan het eind van onze beschrijving. Onze nieuwe zaak is geinstalleerd en ingericht als zij is, zullen wij in staat zijn, onder Gods zegen met vereende krachten in onderlinge samenwerking en met vertrouwen in de toekomst veel succes te bereiken en..... de pessimisten aan te tonen, dat onze zienswijze, die wij op de vergadering van 30 September 1936 naar voren brachten, juist bleek te zijn.

••••• 't Is waar,

- Geen mens is zeker van de toekomst,
- Maar, waar een wil is , is een weg,
- En... kan men bouwen op elkander,
- Mentrotseert dan iedere pech !
- Laat ons krachtig blijven werken,
- Al raakt een plan eens in de war,
- Want onze kansen zijn gestegen,
- Nu wij zetelen in "De Star".....

1937

Onze monsterkamer zooals zij was op 1 Mei 1940.
Kort daarna werd zij door het „Herrenvolk"
leeggeroofd!.